



*ASSOCIAÇÃO DOS MUNICÍPIOS  
DA REGIÃO DA GRANDE FLORIANÓPOLIS  
" GRANFPOLIS "*

**META – PAVIMENTAÇÃO, DRENAGEM E SINALIZAÇÃO DE  
RUAS NO MUNICÍPIO DE ANTÔNIO CARLOS/SC  
RUA ANTÔNIO MATIAS MANNES – EST. 7 A 15**

## **RECURSOS PRÓPRIOS**

**ANTÔNIO CARLOS/SC**

**MEMORIAL DESCRITIVO**

**VOLUME 01**

**AGOSTO/2022**



## SUMÁRIO

APRESENTAÇÃO DOS PROJETOS.....	3
MAPA DE LOCALIZAÇÃO .....	4
Mapa Político do Brasil .....	4
Mapa Político de Santa Catarina .....	4
Planta de Localização da Rua Antônio Matias Mannes .....	5
MEMORIAL DESCRITIVO DO PROJETO.....	6
I. Apresentação do Documento .....	6
II. Obrigações da Fiscalização .....	6
III. Obrigações da Contratada .....	6
IV. Da Execução dos Serviços.....	7
V. Responsabilidades da Prefeitura de Antônio Carlos/SC.....	7
1. META – PAVIMENTAÇÃO, DRENAGEM E SINALIZAÇÃO DE RUA NO MUNICÍPIO DE ANTÔNIO CARLOS/SC .....	8
1.1. SERVIÇOS INICIAIS E TERRAPLANEGEM .....	8
1.1.1. PLACA DE OBRA EM CHAPA DE AÇO GALVANIZADO .....	8
1.1.2. ESCAVAÇÃO MECÂNICA PARA ACERTO DE TALUDES, EM MATERIAL DE 1A CATEGORIA, COM ESCAVADEIRA HIDRÁULICA.....	9
1.1.3. EXECUÇÃO DE CORTE E ATERRO COMPENSADO COM COMPACTAÇÃO EM SOLO PREDOMINANTEMENTE ARGILOSO .....	9
1.1.4. TRANSPORTE COM CAMINHÃO BASCULANTE DE 14 M3, EM VIA URBANA PAVIMENTADA (UNIDADE: M3XKM). AF_07/2020 .....	10
1.2. DRENAGEM PLUVIAL .....	11
1.2.1. ESCAVAÇÃO MECANIZADA DE VALA COM PROF. ATÉ 1,5 M(MÉDIA ENTRE MONTANTE E JUSANTE/UMA COMPOSIÇÃO POR TRECHO), COM ESCAVADEIRA HIDRÁULICA (0,8 M3), LARG. DE 0,8M A 1,5 M, EM SOLO DE 1A CATEGORIA, LOCAIS COM BAIXO NÍVEL DE INTERFERÊNCIA. AF_01/2015.....	11
1.2.2. LASTRO DE VALA COM PREPARO DE FUNDO, LARGURA MENOR QUE 1,5 M, COM CAMADA DE BRITA, LANÇAMENTO MECANIZADO, EM LOCAL COM NÍVEL BAIXO DE INTERFERÊNCIA. AF_06/2016 .....	12
1.2.3. ASSENTAMENTO DE TUBO DE CONCRETO PARA REDES COLETORAS DE ÁGUAS PLUVIAIS, DIÂMETRO DE 400 MM, JUNTA RÍGIDA, INSTALADO EM LOCAL COM BAIXO NÍVEL DE INTERFERÊNCIAS (NÃO INCLUI FORNECIMENTO). AF_12/2015 .....	13



1.2.4.	TUBO DE CONCRETO SIMPLES, CLASSE- PS2, PB, DN 400 MM, PARA AGUAS PLUVIAIS (NBR 8890).....	14
1.2.5.	REATERRO MECANIZADO DE VALA COM RETROESCAVADEIRA (CAPACIDADE DA CAÇAMBA DA RETRO: 0,26 M <sup>3</sup> / POTÊNCIA: 88 HP), LARGURA DE 0,8 A 1,5 M, PROFUNDIDADE DE 1,5 A 3,0 M, COM SOLO (SEM SUBSTITUIÇÃO) DE 1ª CATEGORIA EM LOCAIS COM BAIXO NÍVEL DE INTERFERÊNCIA. AF_4/2016.....	14
1.2.6.	TRANSPORTE COM CAMINHÃO BASCULANTE DE 14 M3, EM VIA URBANA PAVIMENTADA (UNIDADE: M3XKM). AF_07/2020.....	15
1.3.	DISPOSITIVOS DE DRENAGEM .....	15
1.3.1.	CAIXA DE CAPTAÇÃO SIMPLES, ABERTURA NO MEIO FIO, PARA TUBOS DE 40 CM 15	
1.3.2.	CAIXA DE CAPTAÇÃO TIPO II.....	17
1.3.3.	BOCA P/BUEIRO SIMPLES TUBULAR D=0,40M EM CONCRETO CICLOPICO, INCLINDO FORMAS, ESCAVACAO, REATERRO E MATERIAIS, EXCLUINDO MATERIAL REATERRO JAZIDA E TRANSPORTE .....	17
1.4.	PAVIMENTAÇÃO EM LAJOTAS.....	18
1.4.1.	REGULARIZAÇÃO E COMPACTAÇÃO DE SUBLEITO DE SOLO PREDOMINANTEMENTE ARGILOSO. AF_11/2019.....	18
1.4.2.	EXECUÇÃO DE BASE EM BICA CORRIDA .....	18
1.4.3.	ASSENTAMENTO DE GUIA (MEIO-FIO) EM TRECHO RETO, CONFECCIONADA EM CONCRETO PRÉ-FABRICADO, DIMENSÕES 100X15X13X30 CM (COMPRIMENTO X BASE INFERIOR X BASE SUPERIOR X ALTURA), PARA VIAS URBANAS (USO VIÁRIO).....	19
1.4.4.	EXECUÇÃO DE PAVIMENTO EM PISO INTERTRAVADO, COM BLOCO SEXTAVADO DE 25 X 25 CM, ESPESSURA 8 CM. ....	20
1.5.	SINALIZAÇÃO VERTICAL .....	21
1.5.1.	PLACA DE SINALIZAÇÃO QUADRADA 50X50 ADVERTÊNCIA - PINTURA REFLETIVA - FORNECIMENTO E INSTALAÇÃO .....	21
	FINALIZAÇÃO DO DOCUMENTO.....	21



## APRESENTAÇÃO DOS PROJETOS

A Associação dos Municípios da Região da Grande Florianópolis, através da Assessoria de Engenharia e Arquitetura apresenta o Projeto de Engenharia de Pavimentação e Drenagem da Rua Antônio Matias Mannes (160 metros).

O presente volume é dedicado à apresentação de especificidades da execução do projeto, descrevendo todos os serviços a serem executados em conformidade com a planilha orçamentária.

### Dados dos Projetos da Rua Antônio Matias Mannes

**Início da Pista do Projeto:** Estaca 7 +0,00 m em seu eixo, após a ponte de concreto existente.

**Final da Pista do Projeto:** Estaca 15+ 0,0m, em seu eixo

**Extensão:** 160,0 m;

**Largura da pista:** 6,00 m.

Estes projetos são apresentados em 4 volumes, sendo que o Volume de n.º 01 é denominado **Memorial Descritivo**, onde são detalhados os serviços a serem executados no projeto, a partir da Planilha Orçamentária. O Volume de n.º 02 é denominado de **Relatório do Projeto** e contém os parâmetros que guiaram a elaboração do projeto, tais como, Planilhas de Drenagem e Relatório de Volumes, descrevendo a metodologia e os resultados obtidos na elaboração dos projetos e peças orçamentárias. O Volume de n.º 03 contém a **Documentação Orçamentária, declarações diversas e ART's**, conteúdo planilha de orçamento, memória de quantidades, composição de BDI, composições de custos próprias, cronograma e quadro de composição de investimento.

Por fim, o volume de n.º 04 possui os **Projetos de Engenharia**, sendo este referente aos Projetos Pavimentação e de Drenagem.



## MAPA DE LOCALIZAÇÃO

**Mapa Político do Brasil**



**Mapa Político de Santa Catarina**





Planta de Localização da Rua Antônio Matias Mannes

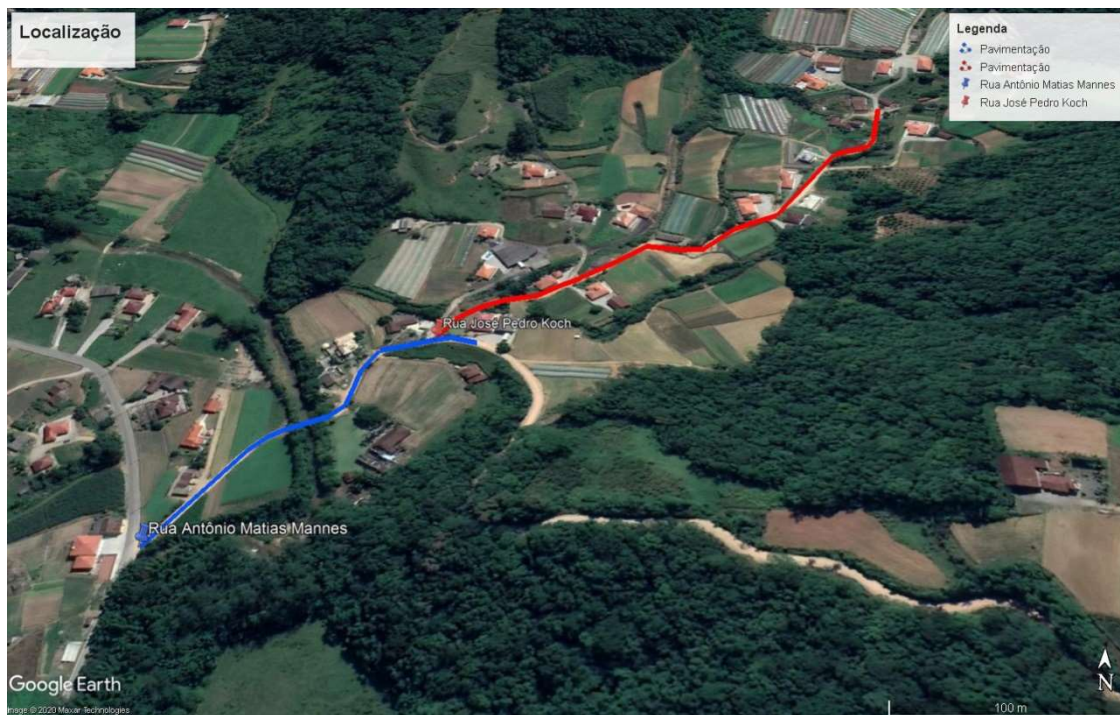

Coordenadas da Estaca 7 de Projeto Rua Antônio Matias Mannes

Oeste: 48°48'10.41"O

Sul: 27°27'53.00"S



## MEMORIAL DESCRITIVO DO PROJETO

### I. Apresentação do Documento

O presente memorial descritivo destina-se a detalhar e justificar todos os serviços a serem executados para a Pavimentação em lajotas, drenagem pluvial e sinalização viária da Rua Antônio Matias Mannes, no município de Antônio Carlos/SC.

Todas as obras e serviços deverão ser executados rigorosamente em consonância com os projetos básicos fornecidos com as prescrições contidas no presente memorial e com as normas técnicas da ABNT, DNIT e DER/SC, ou suas sucessoras e Legislações Federal, Estadual, Municipal, vigentes e pertinentes.

### II. Obrigações da Fiscalização

Todos os serviços citados neste memorial e especificados em projeto deverão ficar perfeitamente executados pela **EMPREITEIRA** e aprovados pela **FISCALIZAÇÃO**.

- A fiscalização deverá ter conhecimento pleno do projeto e quaisquer divergências ou dúvidas entre projeto e execução deverá entrar em contato com o responsável técnico projetista antes de geradas as alterações.
- A fiscalização não desobriga a **EMPREITEIRA** de sua total responsabilidade pelos atrasos, construção, mão-de-obra, equipamentos e materiais nos termos da legislação vigente e na forma deste documento.
- É dever da **FISCALIZAÇÃO** receber/acompanhar as medições e então validá-las para que o pagamento por cada serviço seja efetuado.
- Cabe à **FISCALIZAÇÃO** acompanhar o cronograma estabelecido e cobrar da **CONTRATADA** a execução dentro dos prazos estipulados.
- Registrar no Livro Diário da Obra, as irregularidades ou falhas que encontrar na execução das obras e serviços;

### III. Obrigações da Contratada

Será de responsabilidade da empresa **CONTRATADA** o fornecimento de placa de obra, Engenheiro responsável pela execução, alojamento dos funcionários, encargos dos funcionários, abastecimento de água e energia bem como o fornecimento de alimentação para estes.

- Ter pleno conhecimento dos serviços a serem executados em todos os seus detalhes, submetendo-se inteiramente às normas de execução, obrigando-se pelo perfeito funcionamento e acabamento final dos serviços, sendo imprescindível visitar o local onde será edificada a obra antes da assinatura do contrato.
- Coordenar os serviços para que seja concluído dentro do prazo estabelecido, conforme cronograma físico-financeiro proposto pela contratante.



- Todos os serviços deste memorial deverão ficar perfeitamente executados pela **EMPREITEIRA** e aprovados pela **FISCALIZAÇÃO**. As dúvidas ou omissões dos serviços e/ou materiais que por ventura venham ocorrer, são de responsabilidade da **EMPREITEIRA**, que deverá consultar a **FISCALIZAÇÃO** e executá-lo às suas expensas para perfeita conclusão dos serviços.
- Se a **EMPREITEIRA** encontrar dúvida nos serviços ou se lhe parecer conveniente introduzir modificações de qualquer natureza, deve apresentar o assunto à **FISCALIZAÇÃO** por escrito.
- Todos os preços especificados no orçamento compreendem todos os custos diretos e indiretos necessários à perfeita execução dos serviços, como material, mão de obra, despesas com administração, equipamentos de segurança, de sinalização, tributos e outros.
- Fornecer a seus empregados, contratados, e fazer com que estes utilizem, todos os equipamentos de proteção individual (EPIs) necessários à segurança dos mesmos, de acordo com o exigido pelas normas relativas à Segurança, Higiene e Medicina do Trabalho, previstas na legislação em vigor.
- Fornecimento de ART de execução de todos os serviços;
- Preenchimento diário do Livro Diário de Obra, fornecendo cópias para a Secretaria Municipal responsável pela gestão do contrato.
- Retirar imediatamente da obra qualquer material que for rejeitado, desfazer ou corrigir as obras e serviços rejeitados pela **FISCALIZAÇÃO**, dentro do prazo estabelecido pela mesma, arcando com as despesas de material e mão-de-obra envolvidas;

#### **IV. Da Execução dos Serviços**

As obras deverão ser executadas por profissionais devidamente habilitados, abrangendo todos os serviços, desde as instalações iniciais até a limpeza e entrega da obra, com todas as suas partes em perfeito e completo funcionamento.

##### *Equipamentos de Proteção Individual e Coletiva*

A empresa executora deverá providenciar equipamentos de proteção individual, EPI, necessários e adequados ao desenvolvimento de cada etapa dos serviços, conforme normas na NR-06, NR-10 e NR-18 portaria 3214 do MT, bem como os demais dispositivos de segurança.

##### *Do Livro de Ordem – Diário de Obra*

Todas as ordens de serviço ou comunicações da Fiscalização à empresa executora da obra, ou vice-versa, serão transmitidas por escrito, e somente assim produzirão seus efeitos. Para tal, deverá ser usado o Livro Diário da Obra. O diário de obra deverá ser preenchido DIARIAMENTE e fará parte da documentação necessária junto à medição, para liberação da fatura. Este livro deverá ficar permanentemente na obra, juntamente com um jogo completo de cópias dos projetos, detalhes e especificações técnicas.

#### **V. Responsabilidades da Prefeitura de Antônio Carlos/SC**

Além das obrigações da fiscalização da obra é de responsabilidade da Prefeitura todas as demolições e desapropriações referentes à mudanças de alinhamentos de muros e cercas, demolições





de calçadas existentes, deslocamento de postes, demolições de caixas, limpeza e corte de vegetação preliminares.

## **1. META – PAVIMENTAÇÃO, DRENAGEM E SINALIZAÇÃO DE RUA NO MUNICÍPIO DE ANTÔNIO CARLOS/SC**

### **1.1. SERVIÇOS INICIAIS E TERRAPLANAGEM**

#### **1.1.1. PLACA DE OBRA EM CHAPA DE AÇO GALVANIZADO**

As placas deverão ser confeccionadas de acordo com cores, medidas, proporções e demais orientações contidas no presente manual. Elas deverão ser confeccionadas em chapas planas, metálicas, galvanizadas, ou de madeira compensada impermeabilizada, em material resistente às intempéries. As informações deverão estar em material plástico (poliestireno), para fixação ou adesivação nas placas.

Quando isso não for possível, as informações deverão ser pintadas a óleo ou esmalte. Dá-se preferência ao material plástico, pela sua durabilidade e qualidade. As placas deverão ser afixadas em local visível, preferencialmente no acesso principal do empreendimento ou voltadas para a via que favoreça a melhor visualização. Recomenda-se que as placas sejam mantidas em bom estado de conservação, inclusive quanto à integridade do padrão das cores, durante todo o período de execução das obras. As dimensões da placa serão de 1,20m x 2,40m, seguindo a proporção do Manual de uso da marca do MANUAL DE USO DA MARCA DO GOVERNO FEDERAL – OBRAS.



CMYK:  
CO M20 Y100 KO  
Pantone:  
Pantone 116 C  
RGB:  
R252 G206 B1



CMYK:  
C63 M27 Y100 K11  
Pantone:  
Pantone 370 C  
RGB:  
R104 G138 B58



CMYK:  
C100 M0 Y100 K60  
Pantone:  
Pantone 3425 C  
RGB:  
R00 G88 B38

### 1.1.2. ESCAVAÇÃO MECÂNICA PARA ACERTO DE TALUDES, EM MATERIAL DE 1A CATEGORIA, COM ESCAVADEIRA HIDRÁULICA

#### **Itens e suas características**

Servente com encargos complementares.

Escavadeira hidráulica sobre esteiras, caçamba 0,80 m<sup>3</sup>, peso operacional 17,8 t, potência líquida 110 hp

#### **Critérios para quantificação dos serviços**

Relatório de volumes.

#### **Execução**

Deverão seguir a nota de serviço e as seções transversais de terraplanagem. Estes serviços compreendem a escavação, a carga, transporte e espalhamento do material no destino final (aterro ou bota-fora). Os solos dos cortes serão classificados em conformidade com as seguintes determinações: Materiais de 1ª categoria: solos de natureza residual ou sedimentar, seixos rolados ou não e rochas em adiantado estado de decomposição, com fragmentos de diâmetro máximo inferior a 0,15m, qualquer que seja o teor de umidade apresentado. Em geral, este tipo de material é escavado por escavadeira hidráulica. A escavação deste material não requer uso de explosivos.

### 1.1.3. EXECUÇÃO DE CORTE E ATERRO COMPENSADO COM COMPACTAÇÃO EM SOLO PREDOMINANTEMENTE ARGILOSO

#### **Itens e suas características:**



Trator de esteiras, potência 170 hp, peso operacional 19 t, caçamba 5,2 m<sup>3</sup>.

Servente: empregado que auxilia os operários dos equipamentos na execução do serviço.

Motoniveladora: equipamento utilizado para espalhar e nivelar o material utilizado para execução do serviço.

Caminhão pipa: equipamento utilizado para umidificar o solo, visando atender a umidade ótima para a compactação.

Rolo pé de carneiro: equipamento utilizado para compactar o material empregado no serviço.

#### ***Critérios para quantificação dos serviços***

Relatório de volumes, compactação 95% do Proctor normal.

#### ***Execução***

Deverão seguir a nota de serviço e as seções transversais de terraplanagem. O solo de corte excedente com aproveitamento do material para o aterro conformando o greide de terraplanagem. A camada sob a qual irá se executar o aterro deve estar totalmente concluída, limpa, desempenada e sem excessos de umidade. O solo, atendendo aos parâmetros de qualidade previstos em projeto, é transportado entre a jazida e a frente de serviço através de caminhões basculantes que o despejam no local de execução do serviço (o transporte não está incluso na composição). A motoniveladora percorre todo o trecho espalhando e nivelando o material até atingir a espessura da camada prevista em projeto. Caso o teor de umidade se apresente abaixo do limite especificado em projeto, procede-se com o umedecimento da camada através do caminhão pipa. Com o material dentro do teor de umidade especificado em projeto, executa-se a compactação da camada utilizando-se o rolo compactador pé de carneiro, na quantidade de fechas prevista em projeto, a fim de atender as exigências de compactação.

### **1.1.4. TRANSPORTE COM CAMINHÃO BASCULANTE DE 14 M<sup>3</sup>, EM VIA URBANA PAVIMENTADA (UNIDADE: M<sup>3</sup>XKM). AF\_07/2020**

#### ***Itens e suas características***

Equipamento: caminhão basculante 14 m<sup>3</sup>, com cavalo mecânico capacidade de tração de 45.000 kg, potência 330 CV inclusive caçamba metálica;

Motorista de basculante.

#### ***Critérios para quantificação dos serviços***

Momento de transporte do material, sendo o volume solto do material transportado multiplicado pela distância média de transporte (DMT), em vias urbanas em leito natural. Nos quantitativos da DMT considerar somente o percurso de ida entre a origem e o destino.



## 1.2. DRENAGEM PLUVIAL

### 1.2.1. ESCAVAÇÃO MECANIZADA DE VALA COM PROF. ATÉ 1,5 M(MÉDIA ENTRE MONTANTE E JUSANTE/UMA COMPOSIÇÃO POR TRECHO), COM ESCAVADEIRA HIDRÁULICA (0,8 M<sup>3</sup>), LARG. DE 0,8M A 1,5 M, EM SOLO DE 1A CATEGORIA, LOCAIS COM BAIXO NÍVEL DE INTERFERÊNCIA. AF\_01/2015

As valas deverão ser escavadas de montante para jusante e os materiais escavados e impróprios para reaterro serão depositados em locais indicados pela fiscalização. As paredes das valas com profundidade maior que 1,25m deverão receber escoramento descontínuo.

#### **Itens e suas características**

Retroescavadeira sobre rodas; Retroescavadeira sobre rodas com carregadeira, tração 4x4, potência líquida 88 HP, caçamba da carregadeira com capacidade mínima de 1 m<sup>3</sup> e caçamba da retro com capacidade de 0,26 m<sup>3</sup>. Peso operacional mínimo de 6.674 kg e profundidade de escavação máxima de 4,37 metros.

Servente: profissional que auxilia o trabalho feito pelo equipamento.

#### **Critérios para quantificação dos serviços**

Volume de corte geométrico, definido em projeto, para vala com profundidade até 1,5 metros, largura da vala de 0,8 a 1,5 metros, em solo de 1ª categoria, executada locais com baixo nível de interferência; A geometria da vala deve atender aos valores definidos pela norma NBR 12266/92.

#### **Execução**

Escavar a vala de acordo com o projeto de engenharia e detalhe conforme imagem a seguir. A escavação deve atender às exigências da NR 18.

#### **Informações complementares**

Locais com baixo nível de interferência são considerados as ruas não pavimentadas, a parte interna de empreendimentos em construção ou terrenos baldios.

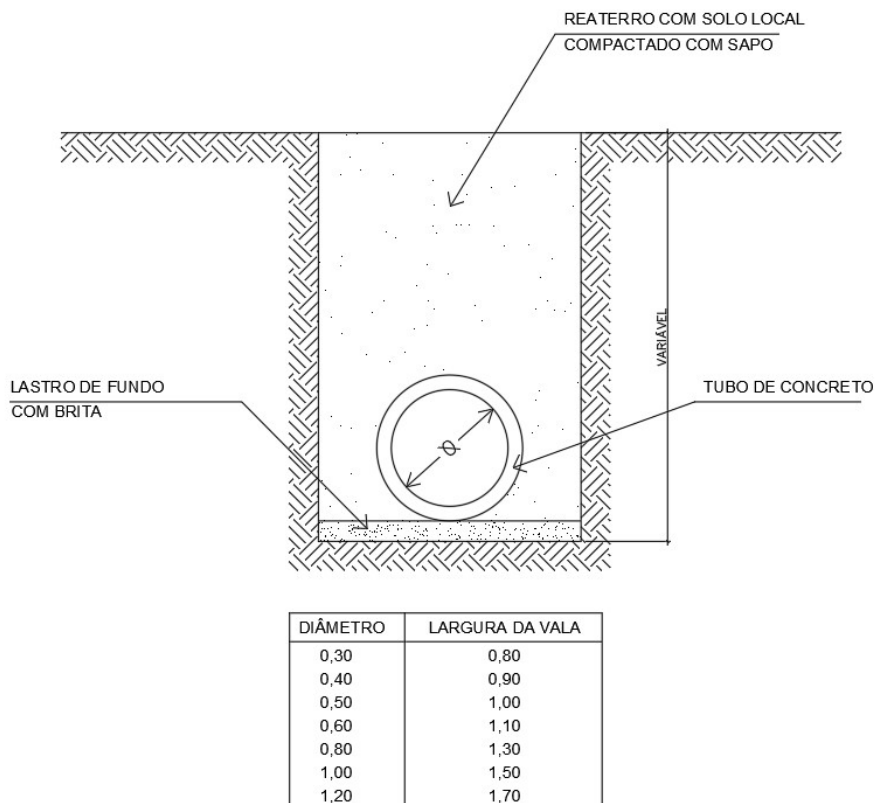

### 1.2.2. LASTRO DE VALA COM PREPARO DE FUNDO, LARGURA MENOR QUE 1,5 M, COM CAMADA DE BRITA, LANÇAMENTO MECANIZADO, EM LOCAL COM NÍVEL BAIXO DE INTERFERÊNCIA. AF\_06/2016

Os tubos deverão ser assentados sobre uma camada de brita de 5,0 cm. Este volume é calculado a partir do diâmetro do tubo.

#### **Itens e suas características**

**Pedreiro:** profissional que executa o nivelamento e regularização do fundo da vala.

**Servente:** profissional que auxilia o pedreiro nas atividades, faz a limpeza da vala e opera o Compactador.

**Retroescavadeira:** equipamento utilizado para lançar o material no interior da vala. Retroescavadeira sobre rodas, potência líquida 88 HP, peso operacional mín 6.674 kg, profundidade de escavação máxima 4,37 m.

**Compactador de solos:** equipamento para a compactação do solo e da camada de material granular no preparo do fundo de vala. Compactador de solos de percussão (Soquete) com motor a gasolina 4 tempos, potência 4 CV.

**Brita:** material utilizado como lastro no fundo da vala para assentamento dos tubos.

Locais com nível baixo de interferência são aqueles onde há menor adensamento urbano, podendo ser caracterizado como vias não pavimentadas, terrenos baldios e escoramentos executados dentro de empreendimentos fechados em construção.



O preparo de fundo de vala considera a regularização do solo presente no fundo da vala e a execução de um lastro com material granular.

A geometria da vala deve atender aos valores definidos pela norma NBR 12266 e ao detalhe apresentado anteriormente.

#### **Execução**

Finalizado a contenção da vala (caso necessário) procede-se a preparar o fundo da vala para receber o assentamento das redes de esgoto, drenagem ou águas. O serviço consiste na limpeza, regularização e ajuste de declividade, conforme previsto em projeto, do fundo da vala, também o compactando, então é lançado com a retroescavadeira a camada de brita de 5cm de espessura. A partir daí os demais serviços são executados tais como: assentamento da tubulação e reaterro.

### **1.2.3. ASSENTAMENTO DE TUBO DE CONCRETO PARA REDES COLETORAS DE ÁGUAS PLUVIAIS, DIÂMETRO DE 400 MM, JUNTA RÍGIDA, INSTALADO EM LOCAL COM BAIXO NÍVEL DE INTERFERÊNCIAS (NÃO INCLUI FORNECIMENTO). AF\_12/2015**

#### **Itens e suas características**

Argamassa traço 1:3 utilizada para vedação das conexões dos tubos de concreto com junta rígida para redes de águas pluviais.

#### **Equipamentos**

Escavadeira hidráulica: escavadeira hidráulica com potência de 105 HP e caçamba com capacidade de 0,8 m<sup>3</sup>.

#### **Critérios para quantificação dos serviços**

Utilizado o comprimento de rede com tubo de concreto, DN 400 mm, efetivamente instalado em valas de redes coletoras de águas pluviais com baixo nível de interferência.

Locais com nível baixo de interferências são aqueles onde há menor adensamento urbano, podendo ser caracterizado como vias não pavimentadas, terrenos baldios e redes executadas dentro de empreendimentos fechados em construção, sobretudo onde não há restrições na movimentação dos equipamentos.

#### **Execução**

Antes de iniciar o assentamento dos tubos, o fundo da vala deve estar regularizado e com a declividade prevista em projeto. Transportar com auxílio da escavadeira o tubo para dentro da vala, com cuidado para não danificar a peça. Limpar as faces externas das pontas dos tubos e as internas das bolsas. Posicionar a ponta do tubo junto à bolsa do tubo já assentado, proceder ao alinhamento da tubulação e realizar o encaixe. O sentido de montagem dos trechos deve ser realizado de jusante para montante, caminhando-se das pontas dos tubos para as bolsas, ou seja, cada tubo assentado deve ter como extremidade livre uma bolsa, onde deve ser acoplada a ponta do tubo subsequente. Finalizado o assentamento dos tubos, executam-se as juntas rígidas, feitas com argamassa, aplicando o material na parte externa de todo o perímetro do tubo.



#### **1.2.4. TUBO DE CONCRETO SIMPLES, CLASSE- PS2, PB, DN 400 MM, PARA AGUAS PLUVIAIS (NBR 8890)**

Deve seguir o prescrito na NBR 8890 com carga mínima de ruptura de 24 kN/m. A relação água/cimento, expressa em litros de água por quilograma de cimento, deve ser no máximo de 0,50 para tubos destinados a águas pluviais, com consumos de cimento de acordo com a ABNT NBR 12655. Nos tubos destinados a águas pluviais pode ser utilizado qualquer tipo de cimento Portland, de acordo com as ABNT NBR 5732, ABNT NBR 5733, ABNT NBR 5735, ABNT NBR 5736, ABNT NBR 5737, ABNT NBR 11578 e ABNT NBR 12989, exceto no caso de comprovada agressividade do meio externo ao concreto, onde deve ser feita uma avaliação do grau e tipo de agressividade para definição dos parâmetros de produção do concreto. Os agregados devem atender às exigências da ABNT NBR 7211, sendo sua dimensão máxima característica limitada ao menor valor entre um terço da espessura da parede do tubo e o cobrimento mínimo da armadura. No caso de tubos reforçados exclusivamente com fibras de aço, os agregados devem ter sua dimensão máxima característica limitada a um terço da espessura de parede do tubo. A água deve atender aos requisitos da NM 137. Os aditivos utilizados no concreto devem atender ao disposto na ABNT NBR 11768 e o teor de íon cloro no concreto não deve ser maior que 0,15%, determinado conforme ASTM C 1218.

#### **1.2.5. REATERRO MECANIZADO DE VALA COM RETROESCAVADEIRA (CAPACIDADE DA CAÇAMBA DA RETRO: 0,26 M<sup>3</sup> / POTÊNCIA: 88 HP), LARGURA DE 0,8 A 1,5 M, PROFUNDIDADE DE 1,5 A 3,0 M, COM SOLO (SEM SUBSTITUIÇÃO) DE 1ª CATEGORIA EM LOCAIS COM BAIXO NÍVEL DE INTERFERÊNCIA. AF\_04/2016**

O reaterro será feito preferencialmente com o próprio material escavado, em camadas de 20,00cm, compactado com placa vibratória.

##### ***Itens e suas características***

Retroescavadeira: utilizada para lançar a terra dentro da vala. Retroescavadeira sobre rodas com carregadeira, tração 4x4, potência líquida 88 HP, caçamba da retro com capacidade 0,26 m<sup>3</sup>, peso operacional 6.674 kg.

Compactador de solos: equipamento para a compactação do solo utilizado no reaterro da vala.

Servente: profissional que auxilia o trabalho feito pela escavadeira e que manipula o equipamento de compactação de solos.

Caminhão pipa: utilizado para a umidificação do solo.

##### ***Critérios para quantificação dos serviços***

Volume de reaterro geométrico, definido em projeto, descontado o volume do tubo, sem substituição de solo e executado em local com nível baixo de interferências. O grau de compactação mínimo exigido é de 95% do Proctor normal.

Locais com nível baixo de interferências são aqueles onde há menor adensamento urbano, podendo ser caracterizado como vias não pavimentadas, terrenos baldios e reaterros executados dentro de empreendimentos fechados em construção.



Estão contemplados no serviço os esforços necessários para a umidificação do solo de reaterro, a fim de atender as exigências normativas e definições de projeto

### **Execução**

Inicia-se, quando necessário, com a umidificação do solo afim de atingir o teor umidade ótima de compactação prevista em projeto. Executa-se o reaterro lateral, região que recobre o tubo, atendendo as especificações de projeto e garantindo que a tubulação enterrada fique continuamente apoiada no fundo da vala sobre o berço de assentamento. Prossegue-se com o reaterro superior, região com 30 cm de altura sobre a geratriz superior da tubulação, nas partes compreendidas entre o plano vertical tangente a tubulação e a parede da vala. O trecho por cima do tubo não é compactado para evitar deformações ou quebras. Terminada a fase anterior é feito o reaterro final, região acima do reaterro superior até a superfície do terreno ou cota de projeto. Esta etapa deve ser feita em camadas sucessivas, de 20cm, e compactadas de tal modo a obter o mesmo estado do terreno das laterais da vala.

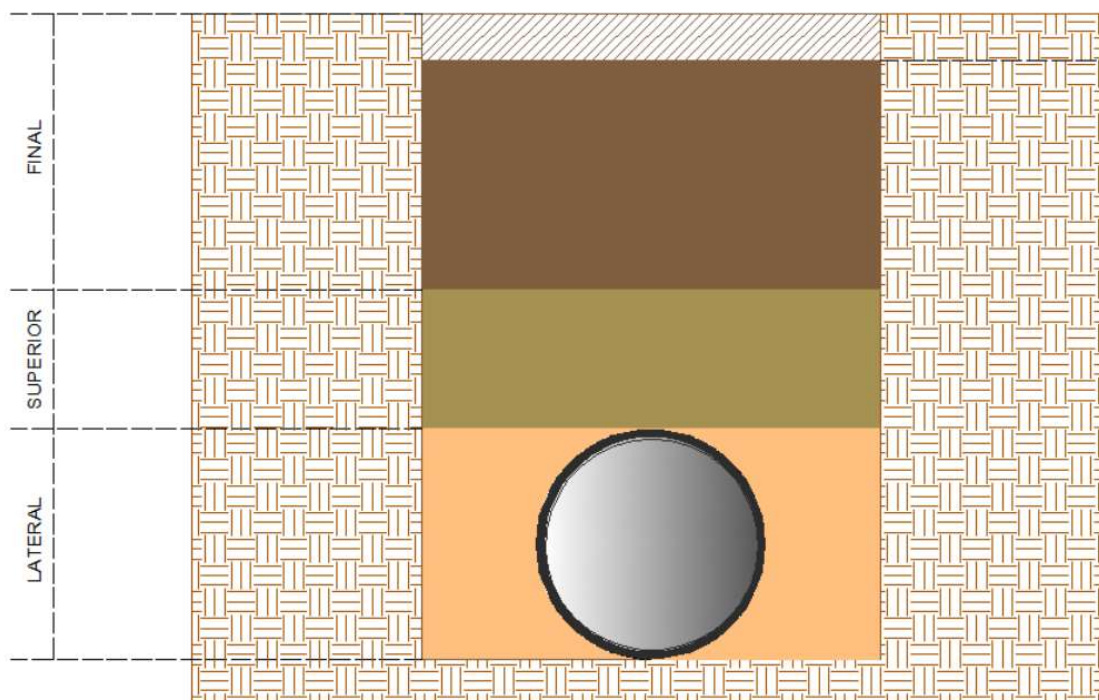

### **1.2.6. TRANSPORTE COM CAMINHÃO BASCULANTE DE 14 M3, EM VIA URBANA PAVIMENTADA (UNIDADE: M3XKM). AF\_07/2020**

Idem ao item 1.1.4.

### **1.3. DISPOSITIVOS DE DRENAGEM**

#### **1.3.1. CAIXA DE CAPTAÇÃO SIMPLES, ABERTURA NO MEIO FIO, PARA TUBOS DE 40 CM**

##### **Itens e suas características**

Carpinteiro: profissional que executa o sistema de formas da obra de arte corrente, realizando atividades de montagem e desmontagem, utilizando tábua de madeira.





Alvenaria em tijolo cerâmico maciço: utilizada para a execução da alvenaria da caixa.

Argamassa traço 1:3: utilizada para o assentamento da alvenaria e das peças pré-moldadas e para o revestimento com reboco e do fundo.

Concreto: = 20 MPa, traço 1:2,7:3 (cimento/ areia média/ brita 1): utilizado para a concretagem da laje de fundo, cintas e tampa.

Armação de estruturas: com auxílio de armador, conforme determinado em projeto padrão deverá ser executada armadura na tampa utilizando aço CA-50 6,3mm e CA-50 16,0mm utilizado na alça da tampa.

Esta alça deve ser dobrada para não ocasionar acidentes em com pedestres.

Escavação: escavação com auxílio de escavadeira hidráulica.

Reaterro: recomposição do solo ao redor das paredes da caixa com solo previamente escavado, com auxílio de escavadeira hidráulica e compactação adequada.

### Execução

Serão executadas com tijolos maciços em paredes duplas, sobre laje de concreto C20, rejuntados com argamassa 1:3. Internamente, receberão chapisco no traço 1:3 e reboco com argamassa de cimento e areia 1:3. Os elementos estruturais, como tampa, meio fio e viga de respaldo, serão em concreto fck 20MPa e armados com aço CA-50 ou CA-60. As dimensões variam de acordo com o diâmetro dos tubos, conforme tabela abaixo:

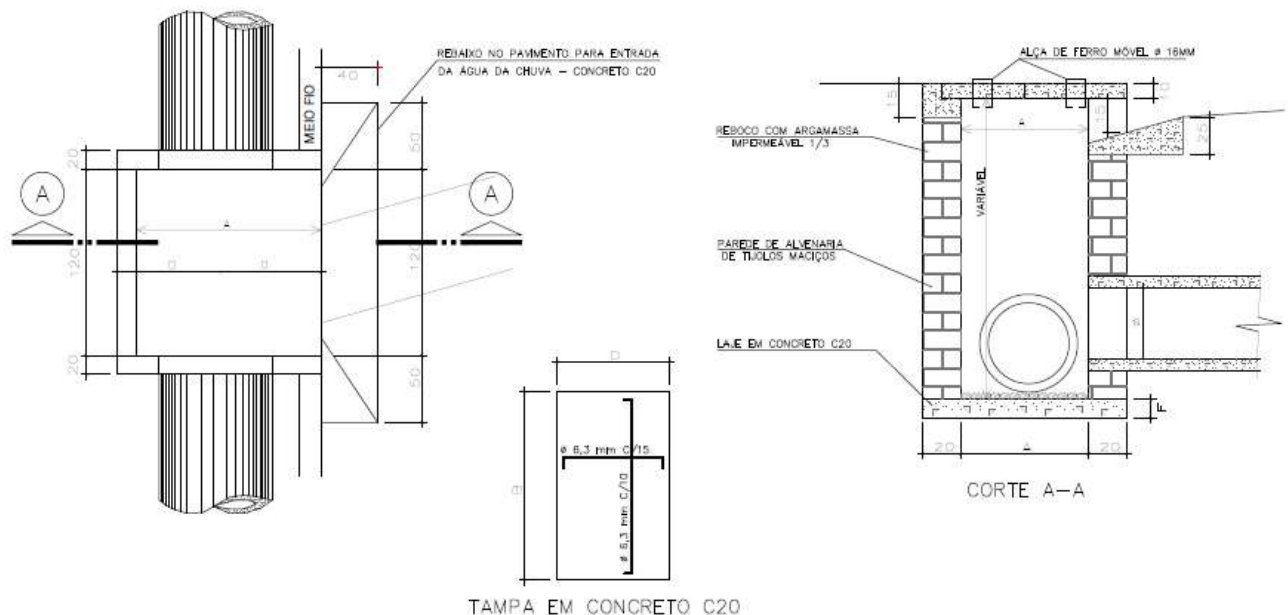

Diâmetro tubo principal	Classe	Espessura tubo	Espessura parede	Dimensões em Planta			Tampa			Laje de fundo	Consumo de Materiais						
				A	B	C	Número de Tampas	D	E		Essessura tampa	F	Concreto C20 (m³)	Alvenaria (m³)	Aço 6,3mm (kg)	Aço 16mm (kg)	Forma (M²)
30	PS1	3,5	20	77	160	120	1	77	160	10	10	0,36	4,33	4,90	0,30	1,24	3,45
40	PS1	3,5	20	87	160	120	1	87	160	10	10	0,39	4,97	5,54	0,30	1,40	4,01
50	PS2	5	20	100	160	120	1	100	160	10	10	0,43	5,72	6,37	0,30	1,61	4,68
60	PS2	5,5	20	111	160	120	1	111	160	10	15	0,55	6,47	7,07	0,30	1,78	5,35
80	PA2	6,5	20	133	160	120	2	67	160	10	15	0,64	8,10	8,49	0,60	2,13	6,82
100	PA2	10	20	160	160	120	2	80	160	10	20	0,88	10,08	10,18	0,60	2,57	8,64
120	PA2	12	20	184	160	120	3	61	160	10	20	0,99	12,16	11,69	0,89	2,95	10,56
150	PA2	13	20	216	160	120	3	72	160	10	20	1,15	15,46	13,75	0,89	3,46	13,62



### **1.3.2.CAIXA DE CAPTAÇÃO TIPO II**

***Itens e suas características:***

Tijolos maciços

Pedreiro com encargos complementares;

Servente com encargos complementares;

Argamassa;

Concreto;

Grelha de ferro fundido carga máxima 12,5 toneladas 0,3x1,0m

***Execução:***

Serão executadas com tijolos maciços em paredes duplas, rejuntados com argamassa 1:3:3. Internamente, receberão chapisco no traço 1:4 e reboco com argamassa de cimento e areia 1:3. As dimensões variam de acordo com o diâmetro dos tubos, conforme tabela anexa ao projeto construtivo. Na caixa Tipo II a grelha deverá ser de ferro fundido conforme detalhe em projeto.

### **1.3.3.BOCA P/BUEIRO SIMPLES TUBULAR D=0,40M EM CONCRETO CICLOPICO, INCLINDO FORMAS, ESCAVACAO, REATERRO E MATERIAIS, EXCLUINDO MATERIAL REATERRO JAZIDA E TRANSPORTE**

***Itens e suas características:***

Carpinteiro para montagem e desmontagem das formas

Servente para auxílio das tarefas

Escoramento de formas

Concreto ciclópico fck 10MPa com 30% pedra de mão

Forma de madeira

Escavação Manual

***Execução***

São dispositivos a serem executados nos limites dos bueiros de acessos ou de saídas, com o objetivo de captar ou desaguar as águas pluviais e conduzi-las à rede condutora ou ao corpo receptor maior, bem como proteger as laterais de jusante e montante dos mesmos e serão construídas em concreto ciclópico FCK 10 MPA de acordo com detalhamento no projeto de drenagem, sua execução compreenderá as seguintes etapas: Escavação e remoção do material 1ª cat. e excedente, de forma a comportar e conformar o local de execução da boca; A boca será construída no bueiro transversal a pista; Berço com pedra britada nº 01; Execução radier de fundo; Execução das formas; Lançamento do concreto ciclópico e; Desforma.



#### 1.4. PAVIMENTAÇÃO EM LAJOTAS

##### 1.4.1. REGULARIZAÇÃO E COMPACTAÇÃO DE SUBLEITO DE SOLO PREDOMINANTEMENTE ARGILOSO. AF\_11/2019

###### **Itens e suas características:**

Servente: empregado que auxilia os operários dos equipamentos na execução do serviço.

Motoniveladora: equipamento utilizado para nivelar e regularizar o subleito. Motoniveladora potência básica líquida (primeira marcha) 125 hp, peso bruto 13032 kg, largura da lâmina de 3,7 m.

Caminhão pipa: equipamento utilizado para umidificar o solo, visando atender a umidade ótima para a compactação. Caminhão pipa 10.000 l trucado, peso bruto total 23.000 kg, carga útil máxima 15.935 kg, distância entre eixos 4,8 m, potência 230 cv, inclusive tanque de aço para transporte de água.

Rolo de pneus: equipamento utilizado para compactar o subleito. Rolo compactador carneiro, estático, pressão variável, potência 110 hp, peso sem/com lastro 10,8/27 t, largura de rolagem 2,30 m.

###### **Critérios para quantificação dos serviços:**

Utilizado a área geométrica, em metros quadrados, de subleito a receber regularização e compactação.

###### **Execução**

O subleito sobre o qual irá se executar a regularização e compactação deve estar totalmente limpo, sem excessos de umidade e com todas as operações de terraplenagem concluídas. A motoniveladora realiza a regularização e nivelamento do subleito. Caso o teor de umidade se apresente abaixo do limite especificado em projeto, procede-se com o umedecimento da camada através do caminhão pipa. Com o material dentro do teor de umidade especificado em projeto, executa-se a compactação da camada utilizando-se o rolo compactador, na quantidade de fechas prevista em projeto, a fim de atender as exigências de compactação.

##### 1.4.2. EXECUÇÃO DE BASE EM BICA CORRIDA

A camada sob a qual irá se executar a base ou sub-base deve estar totalmente concluída, limpa, desempenada e sem excessos de umidade. A bica corrida é transportada entre a usina e a frente de serviço através de caminhões basculantes que a despejam no local de execução. A motoniveladora percorre todo o trecho espalhando e nivelando os materiais até atingir a espessura prevista em projeto.

Caso necessário, o caminhão pipa umedece a camada de forma que o teor de umidade se encontre dentro do limite da umidade ótima de compactação, conforme projeto. Com o material dentro do teor de umidade especificado em projeto, executa-se a compactação da camada utilizando-se o rolo compactador liso vibratório e o rolo compactador de pneus, na quantidade de fechas prevista em projeto, a fim de atender as exigências de compactação e realizar o acabamento da camada. **A camada final deverá ter espessura de 10cm.** Não será permitido o uso de brita de basalto alterada nesta camada.

Da bica corrida:

###### **AGREGADO**

A camada de sub-base ou base de bica corrida deve ser executada com materiais que atendam aos seguintes requisitos:



- os agregados utilizados obtidos a partir da britagem e classificação de rocha são devem ser constituídos por fragmentos duros, limpos e duráveis, livres de excesso de partículas lamelares ou alongadas, macias ou de fácil desintegração, assim como de outras substâncias ou contaminações prejudiciais;
- desgaste no ensaio de abrasão Los Angeles, conforme NBR NM 51, inferior a 55%;
- equivalente de areia do agregado miúdo, conforme NBR 12052, superior a 55%;
- Índice de forma deverá ser igual ou inferior a 20% (ARTERIS D-4791).

#### GRANULOMETRIA

A granulometria da bica corrida T 27 deve atender aos seguintes requisitos:

- a curva granulométrica de projeto bica corrida deve enquadrar-se em uma das faixas granulométricas especificadas na Tabela 1;
- a faixa de trabalho, definida a partir da curva granulométrica de projeto, deve obedecer à tolerância indicada para cada peneira na Tabela 1, porém sempre respeitando os limites da faixa granulométrica adotada;
- quando ensaiada de acordo conforme DNIT ME-049, na energia modificada, deve apresentar CBR igual ou superior a 100% e expansão igual ou inferior a 0,5%;
- a porcentagem do material que passa na peneira nº 200 não deve ultrapassar 2/3 da porcentagem que passa na peneira nº 40.

Tabela 1 – Faixas Granulométricas

Peneira de Malha Quadrada		% em Massa, Passando		
ASTM	Mm	A	B	Tolerância
3"	76,2	100	100	
2 ½"	63,5	90-100	-	±7
2"	50,0		90-100	±7
1"	25,0	65-90	70-100	±7
nº 4	4,8	35-70	-	±5
nº 10	2,0	-	25-55	±5
nº 200	0,075	0-20	0-10	±2

#### 1.4.3. ASSENTAMENTO DE GUIA (MEIO-FIO) EM TRECHO RETO, CONFECCIONADA EM CONCRETO PRÉ-FABRICADO, DIMENSÕES 100X15X13X30 CM (COMPRIMENTO X BASE INFERIOR X BASE SUPERIOR X ALTURA), PARA VIAS URBANAS (USO VIÁRIO).

##### **Itens e suas Características**

**Pedreiro:** profissional que executa as atividades para o assentamento das guias, tais como: assentamento das guias, rejuntamento dos vãos entre as guias e escoramento da guia.

**Servente:** profissional que auxilia o pedreiro com as atividades para o assentamento das guias pré-fabricadas.



Guia pré-fabricada de concreto: peças pré-fabricadas, moldadas em concreto com dimensões específicas e assentadas de forma justapostas para delimitar uma área de outra.

Argamassa: utilizada nos vãos entre as peças das guias pré-fabricadas conferindo acabamento e continuidade às guias.

Areia: material utilizado para fazer a base de assentamento.

#### **Critérios para quantificação dos serviços**

Utilizado o comprimento linear total em trecho reto a ser assentadas guias de concreto pré-fabricadas, com dimensões 100x15x13x30 cm (comprimento x base inferior x base superior x altura) para vias urbanas (uso viário), em valas.

#### **Execução**

Execução do alinhamento e marcação das cotas com o uso de estacas e linha. Regularização do solo natural e execução da base de assentamento em areia. Assentamento das guias pré-fabricadas. Rejuntamento dos vãos entre as peças pré-fabricadas com argamassa.

### **1.4.4.EXECUÇÃO DE PAVIMENTO EM PISO INTERTRAVADO, COM BLOCO SEXTAVADO DE 25 X 25 CM, ESPESSURA 8 CM.**

#### **Itens e suas Características**

- Calceteiro: profissional que executa as atividades para a construção do pavimento intertravado, tais como: lançamento, espalhamento, e nivelamento da camada de assentamento; assentamento, arremate, rejuntamento e compactação dos blocos de concreto para pavimentação.

Servente: profissional que auxilia o calceteiro com as atividades para a execução do pavimento intertravado.

Placa vibratória reversível: equipamento utilizado para a compactação dos blocos de concreto para pavimentação.

Cortadora de piso: equipamento utilizado para cortar os blocos de concreto, fazer os ajustes e os arremates de canto.

Areia: utilizada na execução da camada de assentamento seguindo as especificações da norma quanto à granulometria do material.

Pó de pedra: utilizado no rejunte dos blocos seguindo as especificações da norma quanto à granulometria do material.

Bloco para pavimentação: bloco de concreto nas especificações conforme descrito na composição, utilizado na camada de assentamento e constitui o leito transitável do pavimento.

#### **Critérios para quantificação dos serviços**

Utilizar a área total do pavimento com bloco sextavado de 25 x 25 x 8 cm e camada de assentamento de 5 cm.

#### **Execução**

Após a execução e aprovação dos serviços de preparo da base, ou subbase e base (atividades não contempladas nesta composição), inicia-se a execução do pavimento intertravado com a camada de assentamento, que é feita pelas seguintes atividades sequencialmente. Lançamento e espalhamento da



areia na área do pavimento. Execução das mestras paralelamente a contenção principal nivelando-as na espessura da camada conforme especificação de projeto. Nivelamento do material da camada de assentamento com régua metálica.

Terminada a camada de assentamento na sequência dá-se início a camada de revestimento que é formada pelas seguintes atividades: Marcação para o assentamento, feito por linhas-guia ao longo da frente de serviço. Assentamento das peças de concreto conforme o padrão definido no projeto. Ajustes e arremates do canto com a colocação de blocos cortados. Rejuntamento, utilizando pó de pedra; Compactação final que proporciona o acomodamento das peças na camada de assentamento. Para a camada de assentamento e para o rejunte dos blocos de concreto para pavimentação, pode ser utilizada tanto a areia quanto o pó de pedra.

## **1.5. SINALIZAÇÃO VERTICAL**

### **1.5.1. PLACA DE SINALIZAÇÃO QUADRADA 50X50 ADVERTÊNCIA - PINTURA REFLETIVA - FORNECIMENTO E INSTALAÇÃO**

#### ***Itens e suas características***

Lastro de Concreto: concreto magro, traço 1:4,5:4,5 (cimento/ areia média/ brita 1).

Placa em chapa de aço: chapa de aço numero 16 com pintura refletiva.

Abraçadeira: abraçadeira tipo D, 2".

Poste: tubo de aço galvanizado DN 2", peso 5,1 kg/m espessura de 3,65mm.

#### ***Execução:***

Deverá ser escavado buraco conforme detalhe de projeto e então colocado o poste, sua base deve ser amassada ou inserido uma barra transversalmente para prevenir que o poste rotacione, então o buraco deve ser preenchido com concreto. Os sinais de sinalização devem ser aplicados em placas retrorrefletivas. As placas serão confeccionadas aço galvanizado 16. A utilização das cores deve obedecer ao critérios e ao Padrão Munsell, conforme determinado nos detalhes de projeto.

## **FINALIZAÇÃO DO DOCUMENTO**

Encerro o presente memorial descritivo contendo 21 laudas, todas rubricadas e esta assinada pelo engenheiro responsável. Todos os casos de dúvidas referentes ao projeto, orçamento e/ou execução deverão ser reportados à Secretaria Municipal responsável para a devida análise.

Vinicius Feller  
Engenheiro Civil  
CREA/SC 147.982-3

